

あまいろ

2025

4

Apr.

海部のいろどり  イロイロお届け

NO.010

特集

2025年度
職員配置表



南部地域では今月から
田植えがはじまるニャ!!!



由農

地域を支える

農業人

WAZABITO

PROFILE

ばんの みきお

伴野 幹雄 さん

BANNO MIKIO

66歳

愛西市赤目町

持続可能な農業を目指して

愛西市でニンジンやダイコンを栽培する伴野幹雄さんは、有機栽培にこだわり持続可能な農業の実践に取り組んでいます。48歳のとき、父の病気をきっかけに就農して以来18年間、奥様とともに営農を続けてきました。

伴野さんはエコファーマーの認定を受け、化学肥料の使用を抑えた農業を行っています。エコファーマーは、環境に配慮した持続可能な農業を行う生産者に対して国が認定する制度で、認定を受けることで認証マークの使用や税制面での支援を受けることができます。認定期間は5年間で、現在は法律の改正で新しく始まったみどり認定の取得に向けて準備を進めています。

「土壌の生き物はみんな作物の成長に必要な存在です。豊かな土壌を作ることが、おいしい作物を育てることもつながります」と話します。有機肥料や有機物を原料とした土壌改良剤を活用することで、土中の微生物の活動を促します。これによって病原菌の被害を防ぎ、通気性や保水性の高い団粒構造を形成して作物の生育に適した環境を作ります。特に伴野さんの圃場では、環境への負荷が少ないというカカオの種子の皮を原料とした「ココアハスク」を中心に植物性の資材を使っています。付き合ひのある業者さんから購入していますが、近年人気が高まっており、年々調達が難しくなっていると話します。また、最近では気候変動による高温と乾燥が続いており、キノコの廃菌床を土壌改良剤として用いることで保水性を高める試みを検討していますが、「ココアハスクと同じように資材としてまとまった量を確保することが今後の課題です。

自分が納得できるものをつくり続けるため農業に取り組みむ伴野さん。「手間をかけて作った野菜だから自信をもっておいしいと言



わが家の アイドル

八開管内
中島さん宅

あやね
中島 綾嶺 ちゃん(0歳) 父 康貴さん
母 歩見さん

両親から一言

優しくて思いやりのある子に
育ってね♪

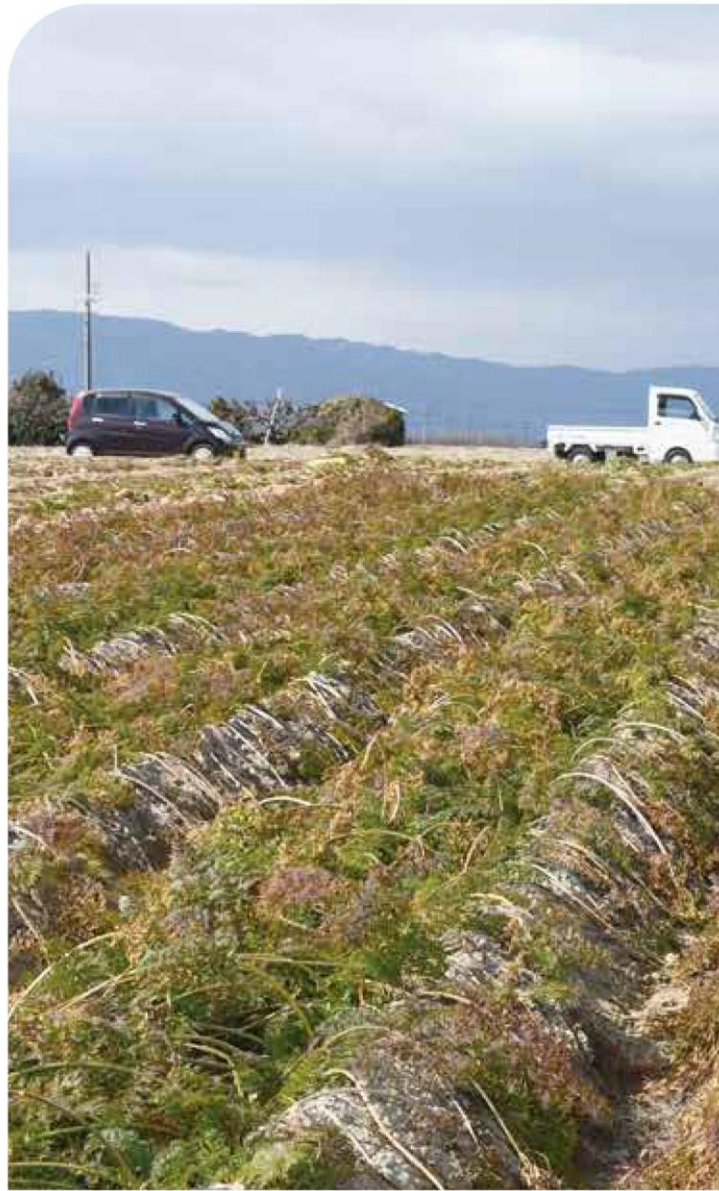

えます。これからも新しい
栽培方法に挑戦しながら、
安全・安心なものを届けて
いきたいです」と力強いメッ
セージをいただきました。



目次

- 02-03 生産者紹介/わが家のアイドル
- 04-09 特集 [2025年度 職員配置表]
- 10-11 News&Topics
- 12-13 考えよう野菜・技術/家庭菜園Q&A
- 14 シェフ永井のオススメレシピ
- 15 チャレンジクイズ/お便り紹介
家族の一員/景品応募
- 16-17 海南病院だより
- 18-19 おしらせ
- 20 自己改革の取り組み/営農ミニ情報

2025 令和7年度 職員配置表

JAあいち海部は、食・農・くらしを基軸とした海部地域に
なくてはならないJAを目指して、不断の自己改革を実践します。
これに伴い、4月1日に人事異動を実施いたしました。
組織機構と職員配置一覧をご紹介します。

組織機構

(令和7年4月1日現在)

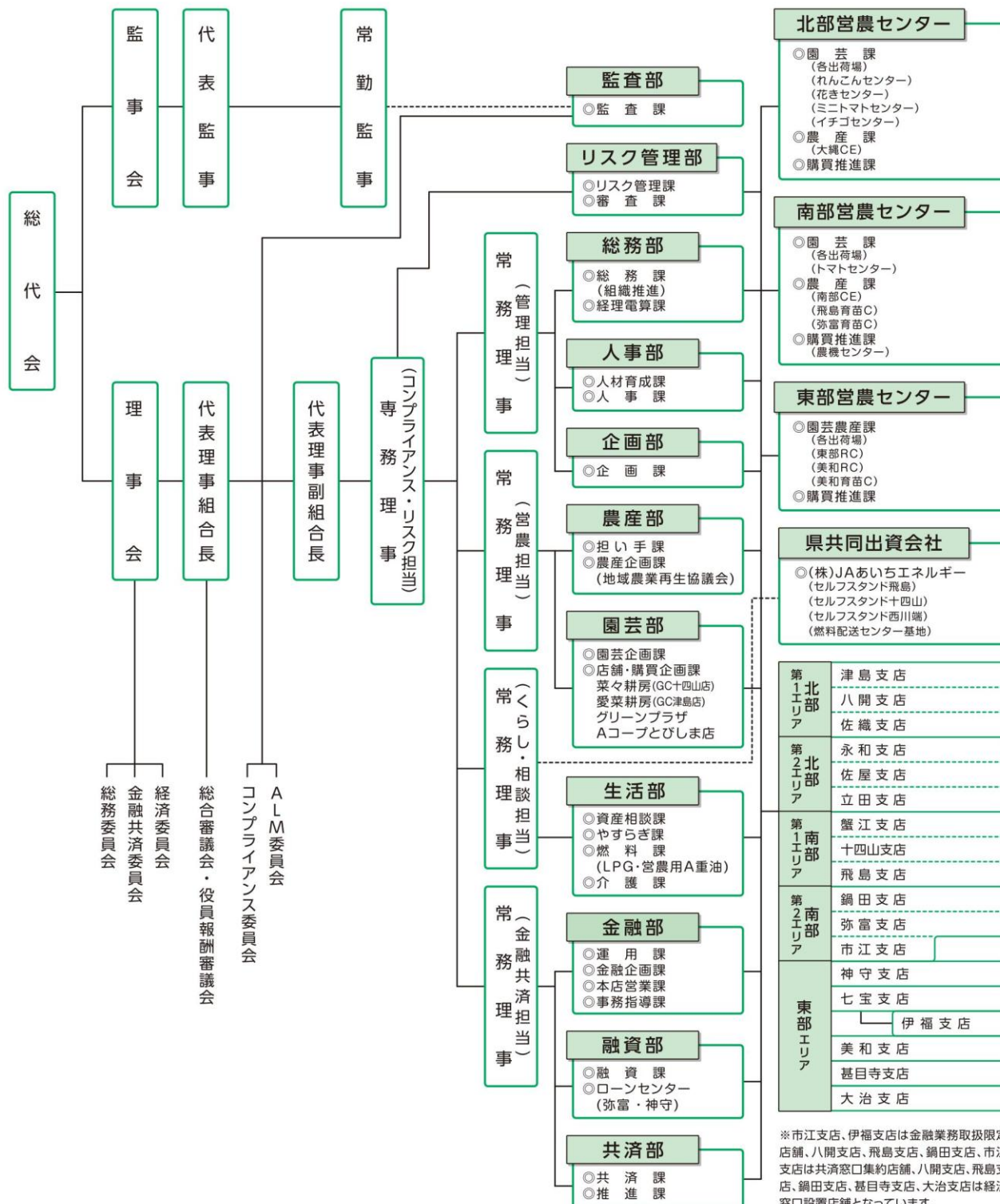

※市江支店、伊福支店は金融業務取扱限定店舗、八開支店、飛島支店、鍋田支店、市江支店は共済窓口集約店舗、八開支店、飛島支店、鍋田支店、基目寺支店、大治支店は経済窓口設置店舗となっています。

2025令和7年度全職員(正職員・再雇用)の配置をご案内いたします。

☆は新採用職員 (再は定年再雇用)
(2025年4月1日)

本店

▼監査部

部長 小林 正治

▼【監査課】

課長 加藤 和也
課長補佐 大井 香里
課長補佐 生田 目克哉

(再) 佐藤 幹雄

▼リスク管理部

部長 長尾 芳則

▼【リスク管理課】

課長 後藤 剛

渡邊 政幸

▼【審査課】

課長 若松 隆史

松永 和浩

▼総務部

部長兼人事部長 小坂井智弘

▼【総務課】

課長 石田 和正
課長補佐 鈴木 敦也
係長 石原 克代

堀田 羽美

吉田 百花

長井 怜衣菜

水野 秀樹

(再) 山岸 正雄

▼【経理電算課】

課長 大沼 勝陸

課長補佐 中屋 将孝

課長補佐 堀田 克芳

課長補佐 林 敏裕

山田 宗大

浅野 友喜乃

勝田 暁

▼人事部

部長兼総務部長 小坂井智弘

▼【人材育成課】

課長 高羽 俊和

課長補佐 菱田 裕哉

高松 菜月

▼【人事課】

課長 長尾 純也

係長 水谷 有希

▼【日本通運株式会社出向】

後藤 政利

▼【休職】

犬飼 聡美

加藤 志織

蛭原 有希

堀 里奈

▼企画部

部長 浅井 泰行

▼【企画課】

課長 佐藤 弘康

課長補佐 大河内 淳也

係長 吉田 怜司

中村 航太

☆小畑 咲奈

▼金融部

部長兼融資部長 福田 義久

▼【運用課】

課長 川井 和彦

▼【金融企画課】

課長 船橋 寛

課長補佐 青木 利幸

課長補佐 桑野 信行

課長補佐 各務 隆博

係長 村上 進祐

係長 宮川 佑介

立原 優里香

宮田 美名

▼【本店営業課】

課長兼事務指導課長 浅田 太一

課長補佐 伊藤 正樹

早川 由花

(再) 佐野 豊治

(再) 川村 一夫

浅田 太一

荒井 陽子

(再) 伊藤 千鶴

課長兼本店営業課長

福田 義久

課長 大野 和幸

課長補佐 浅野 壮

課長補佐 加藤 雅人

課長補佐 田中 剛士

岩間 貴広

長谷川 慎治

伊藤 圭亮

村山 祐介

横井 謙一

河田 伊織

山田 好子

大石 華

貝谷 将太郎

部谷 陵馬

▼【ローンセンター】

課長 長谷川 慎治

課長補佐 伊藤 圭亮

課長補佐 村山 祐介

係長 横井 謙一

係長 河田 伊織

係長 山田 好子

大石 華

貝谷 将太郎

部谷 陵馬

▼共済部

【共済課】

部長 加藤 正彦

課長 都築 智之

課長補佐 加藤 幸伸

課長補佐 加藤 愛香

課長補佐 林 宣敬

係長 小杉 淳

係長 堀田 篤志

花木 未奈

佐藤 祐輔

高田 彩

(再)立松 明人

課長 犬飼 喜助

課長補佐 牛田 翔平

係長 齊藤 早織

経済本部

▼農産部

【担い手課】

部長 鈴木 幸広

課長 吉田 康伸

課長補佐 傅能 勝

課長補佐 平野 篤志

課長補佐 石原 学

係長 加藤 大和

金澤 一弘

【農産企画課】

課長 鈴木 達也

係長 祖父江正樹

溝口 優貴

土赤健太郎

杉浦 啓介

▼園芸部

【園芸企画課】

部長 祖父江謙一

課長 西川 和也

課長補佐 比屋根 健

石川 幸

溝口奈津子

【店舗・購買企画課】

課長 服部 好孝

課長補佐 加賀 孝正

久野 成治

村上 充晃

佐藤 利光

渡邊 祐大

早川 史織

(再)犬飼 明宏

山田 尚吾

鈴木 友哉

小出 淳

【菜々耕房】

店長

【愛菜耕房】

店長

加賀 良史

早川 一夫

伊藤 大和

鈴木 芳実

【グリーンプラザ】

店長

安井 健

中村 行宏

村上 直樹

山本 賀恒

【資産相談課】

部長

伊藤 誠治

亀井 秀昭

三輪 孝志

林 寛之

前田 花純

眞野 康弘

加藤 益宏

杉本 寛治

山田 亮太

(再)三輪 禎久

【やすらぎ課】

課長

眞野 康弘

加藤 益宏

杉本 寛治

山田 亮太

(再)三輪 禎久

【燃料課】

課長 櫻井 敦

課長補佐 秋田 大

黒宮 利治

田島 滉己

【介護課】

課長 加藤 直

福田あけみ

木村 陽子

内田 玲子

矢野 桂子

松田ひさ代

吉田 祐加

山田さやか

柴田 征樹

【JAあいちエネルギー出向】

経済地区本部

▼南部営農センター

【園芸課】

センター長 村山 靖

課長 渡邊 正純

課長補佐 神谷 憲司

係長 伊藤 博

平野 大輔

村瀬 勝之

河合 篤也

(営農主幹) 検校 哲也

【農産課】

課長 早川 由晃
係長 佐藤 貴也
係長 松原 由幸
係長 大河内 渉
服部 泰寛
石原 直也
藤田 鴻喜
山田 恵子
(再)高瀬 勝敏

【購買推進課】

課長 伊藤 功治
課長補佐 鷲見 史顕
課長補佐 黒宮 昌浩
係長 佐野 和人
係長 若原 正敏
高津 直樹
家田 佳
榎 美希
石川 裕基
☆平野 圭恭
(再)竹島 久男

▼北部営農センター

【園芸課】

センター長 佐藤 圭
課長 大橋 円誠
係長 小塚 健太
係長 宮崎 晃大
伊藤 亮太
福井 陽
中野 天愛
☆三木 英嵩
(再)光田 修

【農産課】

課長 平野 哲也
課長補佐 徳武 正幸
係長 近藤 充弘
係長 小倉 清臣
山田 泰士
高木 伸明
澤田 泰司
加藤 寛康
(営農主幹)堀田 行敏
(再)山田 修平

【購買推進課】

課長 野田 正士
課長補佐 林 誠
係長 上田 広美
加藤 朋幸
岡島 陽
(再)阿部 隆代

▼東部営農センター

【園芸農産課】

センター長 武田 敏和
課長 堀田 正和
課長補佐 吉川 英樹
課長補佐 上城 博明
係長 林 貴春
伊藤 拓海
☆佐治 大輝
(再)大杉 恵美

【購買推進課】

課長 立松 泰之
課長補佐 梅村 昌彦
係長 下田 知世
山田 浩司
堀田 成生
久野 洋平

▼津島支店

北部第1エリア

支店

支店長 寺村 和政
副支店長 林 太朗
係長 杉浦 和徳
係長 浜田 将光
阿部 将也
山本 昌孔
上村 隼人
高津 七菜
☆佐竹めぐみ

▼八開支店

▼佐織支店(エリア統括店)

支店長 黒川 勝吉
副支店長 伊藤 眞弓
係長 田中 昌幸
日比 享
伊藤 渉
水野 魁斗
石原まり子
大島 三奈
支店長 山田 倫典
副支店長 津田 剛志
課長補佐 大原 宏和
課長補佐 野山 博生
課長補佐 小笠原道代
宮崎 将志
神野 秀弥
藤原 駿平
藤木 皆美
伊藤 里奈
上藤 優花
松永 渉
栗木 美羽
☆山田 雅也
早川 心
☆水谷 心音

北部第2エリア

▼永和支店

支店長 加藤 弘
副支店長 佐々木一弥
課長補佐 水谷 憲雄
課長補佐 伊藤真理子
係長 伊藤 貴代

伊藤 義晃
加藤 裕子
猪飼裕香子
石山 香織
加藤 美紅
蛭原 祐
長瀬雄一郎
☆谷川 佑月

▼佐屋支店(エリア統括店)

支店長 安田 清時
副支店長 木下 健二
係長 加藤 雄司
係長 杉野 和也
係長 山口 真理
係長 三浦由希奈

犬飼 勇太
小出 舞
石田 有哉
桑原 豊
貝沼 拓哉
本田 愛
堀田 楓乃

▼立田支店

支店長 鷺野 孝幸
副支店長 齋藤 多美
課長補佐 竹内 伸也
係長 堀尾 照子
係長 吉田 友里
係長 伊藤 恵香

長谷川 輝
横井 政紀
深尾 梨奈
☆櫻井 愛詩

南部第1エリア

▼蟹江支店

支店長 松浦 勝
副支店長 加藤 聖子
課長補佐 藤森 頼伸
係長 石原 易
係長 高阪 友康
係長 渡邊 美名

伊藤 萌生
野上 佳世
松添 沙梨
福永 光佑
☆朝長 莉子

▼十四山支店(エリア統括店)

支店長 伊藤 善啓
副支店長 山下 弘充
副支店長 阿部 雅彦
課長補佐 伊藤 敏
課長補佐 長野 修二
課長補佐 山田 幸子
係長 市村 理恵

笠井 諒
浅田 陽子
立木 綾那
伊藤 万莉
伊藤 歩夢
成田 力
浅野 快生
櫻木 悠衣
橋本 侑奈
(再)酒向 明美

▼飛鳥支店

支店長 井田 洋子
副支店長 佐藤 司
係長 戸谷 光輝
係長 佐野 恵美
尾関 葉月

吉田乃南美
☆久保田圭祐
(再)上田 和仁

南部第2エリア

▼鍋田支店

支店長 増田 世一
副支店長 菱田 光信
係長 林 智美
係長 森澤めぐみ

堀田 千夏
大杉 康之
近藤 寿洋
大平歩己人
(再)黒川 祐合

▼弥富支店(エリア統括店)

支店長 堀田 勝也
副支店長 後藤 博満
課長補佐 横井 勝
課長補佐 山田 一幸
係長 山田 直樹
係長 八木 優治
係長 小杉 由美

大島慎之助
笠木 光
伊藤 理絵
鈴木 美奈
加藤 匠悟
近藤百々佳
平野 孔崇
犬飼 翔太
岩田 涼奈
☆佐久間奈穂

▼市江支店

支店長 中島三千代
副支店長 花木 俊康
飯尾 規央

東部エリア

▼神守支店

支店長 長尾 学
副支店長 山田 政信
課長補佐 服部 怜史
係長 後藤 歩
係長 三輪 有弘
係長 三輪 千鶴

田中 良
水谷 駿介
佐藤 祥太
岩瀬 未幸
大井 那月
☆長谷川朋美

▼七宝支店

支店長 吉田 行伴
副支店長 加藤 善康
課長補佐 土田 孝章
課長補佐 深瀬 大介
係長 立松 里佳
花木 悠司
木村 寛子
且部 真由
服部 真司
小林 徹也
野口慎之介
平野 未悠

▼伊福支店

支店長 稲垣 一成
係長 秋田健太郎
瀬尾 怜奈
(再)村井まゆみ

▼美和支店

支店長 石川 久智
副支店長 横井 義彦
課長補佐 兎玉 雅也
課長補佐 伊藤 重徳
課長補佐 杉本 里美
係長 深瀬 涼子

▼甚目寺支店

松永 真梨
林 久美
後藤あゆみ
滝野 智仁
山田佳代子
森島 彩咲
(再)服部 武

支店長 松浦 伸高
副支店長 太田 夏美
課長補佐 野口 浩成
課長補佐 山田 晃江
脇田 康史
三輪 基幹
後藤 悠佑
栗原 聖
秋田 康徳
湯浅恵美子
小山 知里
原 久美子
川崙 颯人
(再)伊藤奈世子
(再)吉川 雅朗
(再)川口 守一

▼大治支店

支店長 日栄 尚樹
副支店長 鬼頭 佳孝
副支店長 伊藤 美幸
課長補佐 山田 邦博
係長 瀬尾 昇平
係長 服部 修久
係長 恒川 尚美
係長 石川 大輔

河口幸太郎
西尾真由子
大鹿真美恵
三輪 千晴
堀田 恵莉
木元 大也
鳥谷 幸子
(再)立松 幸治

01

第3回れんこんグランプリ開催 愛西市の城さんが受賞

2月6日、第3回れんこんグランプリを開催し、れんこんセンターで品評会を開催した後に、北部営農センターで表彰式を行いました。

品評会では、市場関係者やJA愛知経済連の職員等が外観や形状等をもとに審査を行いました。3年目となる今年は118点が出品され、そのうち10点が受賞し、最高位のあいち海部農業協同組合賞には城明良さん(39)が選ばれました。

出品されたレンコンは、アオキスーパーアクロスプラザ稲沢店の特設コーナーで販売されました。



賞状を受け取る城さん

02

職員の意識向上に 神守支店で防犯訓練を実施

2月12日、神守支店で金融店舗総合防犯訓練を開催しました。この取り組みは、信用事業を行うJAとして強盗等の事件を想定した防犯訓練を定期的に行うことで、不測の事態に対応できるように職員の訓練と意識向上を目的として行っています。

当日は、津島警察署の協力の下で事件発生からの初動対応や犯人の特徴の把握と逃走経路の確認等について再確認しました。また、逃走車両への訓練用クラックボールの投てきや犯人の特徴を思い出しながら記録表の記入も行き、訓練後には警察署の職員から講評を受けました。



強盗事件を想定した訓練

03

大切な人形に感謝の心を込めて 人形供養祭

2月22日、総合支援センターで人形供養祭を開催しました。供養祭では、長年共に過ごしてきた思い出のある節句人形やぬいぐるみに対して、持ち主が感謝の気持ちを伝え最後の供養を行います。

集められた人形はひな壇に飾られ、弥富市の弥勒寺の住職が心を込めて読経を行いました。供養祭に参列した人たちは最後の別れに焼香をあげ、人形を送り出しました。



人形を供養する住職

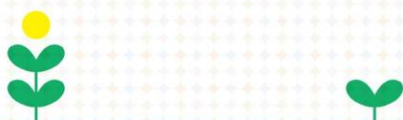

04

受験生を狙う悪質な痴漢被害を防止 駅周辺でビラ配り活動を実施

2月26日、なの花の会の甚目寺支部は甚目寺駅周辺で受験生を狙う痴漢被害防止のビラ配り活動を行いました。

この取り組みは津島警察署とともに行われ、受験シーズンの時期に増加する受験生を狙った悪質な痴漢を予防することが目的です。当日は、会員達が早朝から駅の利用者に対してビラの配布や声掛けを行いました。

同組織の渡邊みづえ会長は「痴漢は被害者が被害を訴えづらい場合も多いので、周囲の方々も勇気を出して助ける行動をして欲しい」と話しました。



津島警察署とともに駅前ではビラ配り

05

果樹の剪定教室 理屈を学んで技術向上へ

2月24日、南部営農センターで果樹の剪定教室を開催しました。この取り組みは剪定技術の習得を目的に2006年から毎年開催しています。

当日はJAあいち経済連の都築壽男さんが講師を務め、柑橘類の木について実際に剪定を行いながら基本の考え方や品種ごとの特性について説明しました。都築さんは「なぜこの枝を剪定するのか、理屈を理解しながら実践してもらいたい」と話しました。

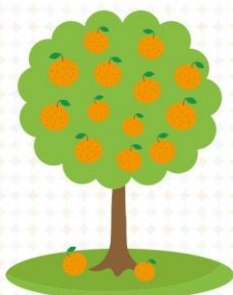

剪定のポイントについて解説する都築さん

女性部のコーナー

女性部料理教室 管理栄養士が話題の料理を紹介

2月19日、津島市の東部営農センターでヘルシー料理教室を開催し、20名が参加しました。当日はJA愛知厚生連の管理栄養士を講師に招いて、食材に含まれる栄養素の効果や効率的に摂取するための方法を解説しながら調理をしました。また、オートミールやパワーサラダ等、メディアで取り上げられる話題の食材や料理を紹介するとともに、野菜の摂取量を測定できる機器「ベジチェック」の体験会も開催しました。



料理を楽しむ参加者



お問い合わせ 総務部 女性部担当 | 0567-28-6688



考えよう 野菜・技術

北部営農センター
農産課
営農主幹
堀田 行敏



ラッカセイを考える

ラッカセイは、濃い黄色の花を咲かせ受精した後、子房柄が伸長して地面の中に侵入し、肥大・結実する地下結実性を持った珍しい豆類の野菜です。エダマメと同じく、根粒菌(根にできているちいさな球形のできもの、ネコブセンチュウの場合もあるので注意が必要)と共生して自分の生育に必要な窒素量の70%を供給してもらっているのです。基肥としての窒素施肥量は少なくして栽培します。

煎ったものやピーナッツとして塩味を付けたものに加え、早めに収穫したものを茹でた茹でラッカセイなど多様な食べ方で、ビールのおつまみとして愛されています。ただ、食べる際には、アナフィラキシーを引き起こす可能性がありますのでアレルギーのある方は注意が必要です。

る方は注意が必要です。



根と共生している根粒菌

品種と自家増殖

ラッカセイの品種はとれる時期までが短い早生から、中生、晩生と分かれており、食用の好適な用途に応じて茹豆用や煎豆用に分類されます。

品種登録されている品種はPVP品種と呼ばれ、自家増殖や種苗としての販売や譲渡が禁止されています。育成者権を持つ者が自家増殖を認めない場合、生産者が収穫物を次年度の種として用い、その収穫物を販売することは種苗法違反となります(自己完結する家庭菜園では自家増殖が許されていますが、他者への譲渡は無償でも許されていません)。

品種登録がされていて自家増殖に許諾が必要な品種には愛の香りなどがあります。

品種登録されていても育成者権を持つている千葉県が許諾なしでも自家増殖を認めている品種には、おおまさり(晩生・ゆで豆・煎豆用)、おおまさりネオ(晩生・ゆで豆・煎豆用)、千葉P114号(Q)なつつ・早生(中生・煎豆)

用)があります。この場合、野菜としての販売は許されますが、種苗としての販売や譲渡は種苗法違反となります。品種登録されていない品種には、郷の香(早生・ゆで豆用)、ナカテユタカ(中生・煎豆用)、千葉半立(晩生・煎豆用)や在来種などがあり、自家増殖や譲渡、種苗としての販売は可能です。

茹豆栽培のポイント

輪作の励行と種苗の更新

連作により収量・品質が低下するので、2〜3年落花生を作付けしていないかたつた場所に作付けしましょう。また、自家採種では、種子が病害に罹病してしまう危険があるので、3年ほどをめどに、健全な種苗に更新したいものです。

害虫対策

コガネムシやヒョウタンゾウムシが莢を食害して大きな傷をつけ、商品価値を落としてしまいます。対策として、播種前にダイアジノン粒剤5を土壌に混ぜてから畝を作り、2〜3粒づつ播種しましょう。

苗を定植する栽培では、処理できる粒剤の登録がないので、作付け前にD・Dなどによる土壌消毒で対応します。



ヒョウタンゾウムシと食害痕
(出典:落花生栽培の手引き、千葉県)

施肥と畝立て

空莢や発芽不良を生じないよう苦土石灰を600〜800g/10㎡施用してpHを6.0〜6.5とします。基肥は、窒素成分が低く、リン酸とカリ成分の高い甘藷用肥料などで、窒素成分で30g/10㎡、リン酸とカリを成分で100g/10㎡施用します。

ベット幅70cm、通路幅60cmほどの畝をつくり、マルチをして地温をあげておきます。

播種

5月中旬〜7月上旬に、株間27〜30cm、条間45cmの2条で、千鳥に播種します。

前日にマルチに穴をあけ、十分土を湿らせておきます。写真のように、種実が重なってへこんだ側ではなく、キューピーさんのように丸い頭の先がとんと尖った方を下向きに、2/3ほどまで土に押し込み、覆土や灌水はしません。

播種後に、カラスやハトによる食害や引き抜きの被害を受けやすいため、子葉が着いている間は、防虫ネットで被覆して対策します。



播種(種子の向きと深さ)

花が咲き始めた時の管理

ラッカセイ栽培の大切な作業がここに集中していて、肝と心得てください。①マルチを除去し、開花後に受精した子房柄が伸長成長し、地面の中に侵入しやすくなります。そして、②莢の充実を図るよう苦土石灰400g/10㎡を散布し、③莢を食害するヒョウタンゾウムシ対策にトクチオン細粒剤Fを土壌表面に散布するとともに④株元に白いかびを生じさせる白絹病対策にフロンサイド粉剤を株元に散布した後、苦土石灰と薬剤を指先で軽く土壌に混和します。⑤7月下旬から8月中旬の結莢期の干ばつ時には、莢の充実を図り、空莢を生じないようにたっぷりと灌水します。

収穫

8月下旬～10月中旬(75～85日)が目安で、茹豆用は煎豆用より5～10日早く収穫します。

品種ごとに試し掘りしてみても、莢を割ったときに莢の内側がやや褐変している頃が収穫適期です。

家庭菜園



南部営農センター 園芸課 営農主幹 検校 哲也

Q 十六ささげを作っていますが、収穫前になると虫に食われ穴が空いています。対処法を教えてください。

A 最近、発生が多くて困っているカメムシ類の被害かと思えます。よく見るのはホソヘリカメムシです。登録農薬はスミチオン乳剤ですが、アブラムシ防除薬剤のアルバリン顆粒水溶剤やトレボン乳剤をアブラムシといっしょに対処します。

昨年まで暖冬続きで越冬する虫が多かったわけですが、今年は雪が降ったりして厳しい冬になりました。カメムシなど困った虫が減ってほしいものです。

カメムシは、別名「ハコキムシ」と呼ばれるように、触れると特有の悪臭を放ちます。種類によって異なりますが、年1～3回程度発生します。秋に成虫が室内に飛び込んでくる場合がありますが、越冬場所を探しているためであり、普通は落ち葉の下や樹皮下、壁の隙間などで成虫のまま越冬します。春先から活動を始め、成幼虫とも加害します。

カメムシの種類はとも多く、豆類・ナス科・アブラナ科を狙う種がよく見られ

ます。カメムシは葉をかじるのではなく、針状の口を農作物に刺して養分を吸います。一見してわからない被害なので放置してしまうことが多く、いつの間にか被害が広がっている場合があります。

特に「マルカメムシ」「イチモンジカメムシ」「ホソヘリカメムシ」は豆類を好み、莢(さや)の中の実の養分を吸うため、実がならなかつたり変形したりします。



ホソヘリカメムシ

ホオズキカメムシは、吸汁加害により新芽が萎れます。ピーマン、ナス、トマト、ジャガイモ、サツマイモに寄生し、ピーマンでの発生が最も多い種類です。アオクサカメムシやミナミアオカメムシは、ゴマやトウモロコシの主要害虫で、ナス、トマト、オクラ、イチゴでも発生します。トマトでは、吸汁部を中心に果実表面が着色せず、果肉はスポンジ状となります。



アオクサカメムシ幼虫



アオクサカメムシ成虫

臭い匂いを嫌う生き物が多いせいか、カメムシには天敵があまりいません。そのため、駆除をしないと増える一方です。あらゆる植物に寄生するので、自分の農場を守っていても他の畑から流入

してきます。中でもホソヘリカメムシなどは雑草が発生源となっており、畑の近くに茂みがあるとそこから農場に侵入してきます。

さて、どうやって防ぐか。面積が広い場合は不可能ですが、箸でゆつくりとつまむか、優しく押してビニール袋や空き瓶などに追い込むと良いでしょう。無理に手でつかむと臭い液を出しますよ。

防虫ネットや寒冷紗を使いましょう。カメムシを物理的に農作物に近づけなくする対策です。カメムシは飛来してきたり、地面から歩いて近づいてきたりします。地面にもそれ以外の部分にも、隙間ができないようにします。小さい個体もいるので、網目から侵入されないようなネットを選んでください。

カメムシが嫌う匂いの1つが木酢液(もくさくえき)とされています。小瓶に少量入れて作物の近くに置くか、100倍程度に薄めたものを農作物の周りに散布して使います。

やはり、切り札は農薬です。枝豆を例にしますと、開花期から豆の肥大初期まで、1～2週間間隔でアクトラ顆粒水溶剤、スタークル顆粒水溶剤、アルバリン顆粒水溶剤、トレボン乳剤などを散布します。野菜によって登録農薬は異なりますので、使用方法も含め取扱説明書をよく読んで安全に使用してください。

悪者扱いのカメムシですが、中にはアザミウマやハダニなどの害虫を捕食するヒメハナカメムシ類などもいます。ヒメハナカメムシについては生物農薬として利用するための研究が進んでいます。



シェフ永井の

yum  オススメレシピ  yum



永井智一(ながい・ともかず)
茨城県笠間市にある
「天晴(旧キッチン晴人)」
オーナーシェフ



「納豆とナガイモの
チャーハン」



材料(2人分)

白飯 茶わん軽く2膳分
卵 1個
納豆 1パック
ナガイモ 3cm幅
カリカリ梅 6個
青ネギ 適宜
塩、こしょう 少々
しょうゆ 小さじ1
サラダ油 大さじ1と1/2

作り方

- ① ナガイモは3cm幅のさいの目切り、青ネギは小口切りにする。カリカリ梅は種を取り除き細かく切っておく。
- ② ボウルに卵を割りかき混ぜ、白飯を入れよく混ぜ合わせる。
- ③ テフロン加工のフライパンにサラダ油を熱し、②を入れ強火でパラパラになるまで炒める。
- ④ ③にナガイモ、カリカリ梅を入れ塩、こしょうをして混ぜながら軽く炒め、最後に納豆を入れフライパンの周りからしょうゆを入れサッと混ぜる。
- ⑤ 器に④のチャーハンを盛り付け、青ネギを散らし出来上がり。

「ナメコと
トマトの豚汁」



材料(6人分)

足付き生ナメコ 100g
豚バラスライス 200g
トマト 中2個
ゴボウ 1/2本
かつおだし 6カップ(1200ml)
みそ 大さじ5~6
サラダ油 小さじ1
小口切りネギ 適宜



作り方

- ① 鍋にサラダ油を熱し、2~3cm幅に切った豚バラ、1cm角に切ったトマト、小さめの乱切りにしたゴボウを炒める(3~4分ほど)。
- ② ①にかつおだしを入れ強火で沸騰させてから、弱火にしてあくを丁寧にすくい、半分量のみそを溶き入れ、ばらしたナメコを入れて7~8分煮る。
- ③ 最後に残りのみそを溶き入れ、おわんに盛り付け小口切りネギをのせて出来上がり。

タテのカギ

- ② タイヤにつないでシュコシュコ
- ⑤ 柔道場に敷かれているもの
- ⑦ 新しいクラスで——を紹介した
- ⑧ ——は友を呼ぶ
- ⑨ 茶道では表千家、裏千家など
- ⑪ 真新しい——を着て入社式に臨んだ
- ⑫ 漢字で書くと枸橘、枳殻。春に白い花を咲かせます
- ⑭ 海のパイナップルと呼ばれる海産物
- ⑮ 肥料の三要素は窒素、——酸、カリウム
- ⑯ パソコンの入力装置のひとつ
- ⑰ 4月1日のこと。——・フル



Q 二重マスの文字をA～Eの順に並べてできる言葉は何でしょうか？



ヨコのカギ

- ① 富山湾でとれるものが有名な春の味覚。青く光ります
- ② 茶わんのセットや重箱を数えるときに使う言葉
- ③ 手品、マジックともいいます
- ④ 来週の火曜日——にもう一度来てください
- ⑥ 祝い事につきものの魚
- ⑨ 麻雀で上がる前にかけることも
- ⑩ これが終わると新学期。入学式もあります
- ⑪ インクを付けて押します
- ⑬ テニスの試合で——の応酬が続いた
- ⑭ 鬼さんこちら、手の鳴る——へ
- ⑯ よく×(バツ)と対比されます



お便り紹介コーナー

Q 地元農産物のポイント交換会が載っていないのですが、やらない時もありますか？
(神守管内 50代女性)

A ご質問ありがとうございます。ポイント交換会については10月から翌年3月までのスケジュールで開催させていただきました。今年度の開催については改めて広報誌等で発信させていただきますので、ご確認をお願いいたします。

クイズに答えなくても応募できるようなになりましたが、チャレンジクイズは脳トレにもなると思うので、毎回チャレンジしています。
(飛島管内 60代女性)

夏に畑でトマトを作りました。カメムシが大量発生して、トマトに穴が空いてしまいました。子供達は穴が空いてる気になって食べませんでした。記事を読んで、食べても大丈夫だと自信をもって言えます。
(美和管内 60代女性)

クイズに答えなくても応募できるようになりました!

今月のプレゼント!!

あまトマト部会
4月賞品 トマト1kg箱×2個
15名の方にプレゼント



応募方法 応募締切日 2025年4月21日(月) 当日消印有効

ハガキでの応募

- ① 郵便番号・住所・氏名・年齢・電話番号
- ② 組合員区分 (正組合員世帯・准組合員世帯・組合員外のいずれか)
- ③ 「あまいろ」のご感想やJAへのご意見等をご記入の上、ご応募ください

宛先 〒496-0876 津島市大縄町9丁目63番地 JAあいち海部 プレゼント係 行

ホームページからの応募

ホームページのあまいろ応募フォームよりご応募ください。



https://www.ja-aichiama.com/

先月号の当選者 たくさんのご応募をいただき、ありがとうございました。応募総数128通 当選者の発表は賞品の発送をもって代えさせていただきます。

あま市 七宝町川部 山田武雄さん 宅

ゴールデンレトリバー はなちゃん(11歳)



家族から一言

人懐っこい性格で、病気にも負けず元気な姿を見せてくれます。勝手場の扉の前でじっと待って、おやつをおねだりするとても賢い自慢の家族です。



海南病院 だより



読んだ？



介護 ミニ知識



がん相談
支援センター
瀬戸 幸子

がん相談支援センターの ご案内

海南病院は、厚生労働大臣により「地域がん診療連携拠点病院」に指定されている病院です。がん診療連携拠点病院には、患者さんやご家族のがんについての理解を深め、療養生活や医療費などの相談に応じるための「がん相談支援センター」が設置されています。このセンターでは、病院に入院していない方でも、電話や面談などを通じて無料で相談を受けることができます。

現在、愛知県内のがん診療連携拠点病院は、厚生労働大臣が指定した19施設と、愛知県知事が指定した10施設があります。がん相談には予約が必要な場合もありますので、事前にホームページや電話でご確認ください。

また、「あいちのがんサポートブック」がんと向き合うあなたへ、「三重県のがん診療連携拠点病院」がんと向き合うあなたへ、「三重県のがん診療連携拠点病院」がんと向き合うあなたへ、「三重県のがん診療連携拠点病院」がんと向き合うあなたへ、など、地域ごとにがんに関する情報をまとめた冊子が発行

されており、お役立てください。

「がん」と告知されると「頭が真っ白になった」「家族に何と言おう」「先生に何をどう聞いたらよいか」「治療費が高いのではないかと」「仕事は続けられるか」「職場にはどう伝えればよいか」など、さまざまな不安や疑問が生じることがあります。

海南病院のがん相談支援センターでは、患者さんやご家族の不安に寄り添い、対面での相談を行っています。また、病院へ来られない方や対面相談を希望されない方には、電話での相談も行っています。病気と向き合っていく上で、ひとりで悩まず「がん相談支援センター」をぜひご利用ください。相談は看護師や医療ソーシャルワーカーが担当します。また、院内の「れんけい」広場診療棟エスカーター下には、がんに関する情報を提供するがん情報コーナーが設置されていますので、こちらもぜひご利用ください。



病院 ミニ知識



副院長 兼
地域連携部長
高瀬 恒信

「人生会議」について

日本は高齢化社会から超高齢化社会へといわれ約10年が経過しました。高齢化が進むと医療や福祉の人材不足や介護難民の問題、さらには介護に費用がかかるため保険料が値上がりするなどさまざまな問題や課題が指摘されています。

100年前はどうだったのか厚生労働省の統計によると、1923年当時の日本人の平均寿命は、男性42歳、女性43歳でした。2023年の日本人の平均寿命は、男性81.09歳、女性87.14歳と驚くべきことに2倍以上に伸びています。一方、日本人の平均年齢は48歳で、65歳以上の人口は28%を越えています。日々健康に過ごせることは喜ばしく、高度成長期から現在までの環境改善、医療の進化、先人たちの努力のおかげと感じます。しかし小家族化などで人の

人生会議(厚生労働省)

ホームページ



「海南健康大学」 開催予定のご案内

海南健康大学はどなたでも自由に受講できます。参加費無料・事前申込み不要ですので、お気軽にご参加ください。

テーマ

「もしもし、救急車お願いします」でもちょっと待った！本当にその救急車必要ですか？

日時

令和7年4月16日(水)
14:00~15:00

講師

病院長 奥村 明彦

場所

教育研修棟3階 講堂1

テーマ

糖尿病・内分泌の疾患について(仮)

日時

令和7年5月21日(水)
14:00~15:00

講師

糖尿病・内分泌内科部長 小澤 由治

場所

教育研修棟3階 講堂1

健康 三二知識



皮膚科代表部長
澤田 啓生

入浴時の体の洗い方について

皆さんはお風呂に入る時、どのように体を洗っていますか？

皮膚科の治療では塗り薬が中心になりますが、塗り薬は塗り方や使う量なども重要です。また治療以外にも、普段の生活習慣が悪化の原因となることもあるので、そうした習慣を見直すことで、症状の改善に繋がることもあります。

今回はそんな生活習慣の中でも、体の洗い方について取り上げたいと思います。

冬場に多くみられる乾燥性の湿疹では、皮膚の乾燥とすねや肩、背中、腰などの衣服で擦れやすい部分にかゆみや皮膚炎が現れ、引つ掻き傷ができることもあります。塗り薬を用いた治療が中心ですが、それだけではなかなか良くならない場合があります。そうした場合、患者さんに聞いてみると、背中をタオルでこしこし擦っているといわれることがあります。固いタオルで擦るとかゆみが楽になり、気持ちがいいという理由や、背中に手が届かないためやめられないという理由が多いようです。しかし、

擦ることで皮膚の表面が傷つき、バリア機能が破壊されてしまいます。

皮膚のバリア機能が破壊されると、外部の刺激が傷ついた皮膚を通過しやすくなります。また、表面を擦ることで皮膚の細胞が炎症を引き起こす物質を放出し、その結果、皮膚の炎症が悪化し、かゆみも強くなります。そのため、入浴時に体を洗う時は、強く擦らず、優しく洗うことが重要です。石鹸をよく泡立て、柔らかいタオルや手のひらで優しく洗うことをおすすめします。

最近では保湿成分を含むボディソープも市販されていますので、試してみるのもよいでしょう。また、お湯の温度は38〜40℃程度とし、あまり長時間浴槽につからないようにしましょう。お風呂から出た後は、タオルで擦らずに水分を優しくふき取り、15〜20分以内に保湿クリームを使うとよいといわれています。保湿も定期的に行うことで、皮膚の水分量を増やす効果がありますので、すぐに効果が実感できなくても続けることが大切です。

年齢や季節による皮脂の分泌の低下や、湿度が低くなる冬場は皮膚もより乾燥しやすくなります。これらの要因を解消することは難しいですが、入浴習慣の見直しやスキンケアを続けることで、少しでも乾燥による皮膚のかゆみが出にくくなることを願っています。

子育て 三二知識



栄養管理室
根原 みふゆ

偏食の子どもに必要な栄養と工夫とは？

Q 3歳の息子は偏食で、栄養バランスが心配です。栄養不足で特に気を付けたほうがよいものはありますか。

A 日々の子育てと家事、本当にお疲れ様です。お子さんの偏食について、栄養バランス不足を心配されているのですね。

3歳児は体力や筋力がつき体格もすっかりしてくる時期で、動きもますます活発になります。

からだを動かすためのエネルギー源となる栄養素は炭水化物や脂質、からだをつくるために必要な栄養素はたんぱく質です。炭水化物を多く含む食品は、ごはん・パン・麺類などの主食や芋類、果物です。たんぱく質を多く含む食品は、肉・魚・卵・大豆製品・乳製品です。

お子さんが特に好んで食べる食材はありますか？食べやすいものを優先しながら、これらの食品いづれかが毎食そろつように食べさせてあげてください。また、おやつにパンと魚肉ソーセージ、果物入りヨーグルトを用意するな

ど、おやつを食事の補助と考えて用意してもらえるとよいでしょう。

さらに、意識して摂ってもらいたい栄養素は、カルシウムと鉄分です。この2種類は、幼児期に不足しがちな栄養素です。

カルシウムを多く含む食品は、乳製品・小魚・大豆製品・海藻類・小松菜切り干し大根・ゴマなどがあります。鉄分を多く含む食品は、レバー・赤身肉・赤身魚(マグロ、カツオなど)・ほうれん草・大豆製品などです。動物性の鉄分(肉や魚など)は、植物性の鉄分(野菜や大豆製品など)よりもからだへの吸収が良いとされています。植物性の鉄分はビタミンCと一緒に摂ることで、吸収率があがります。果物はビタミンCを多く含むため、お好きであれば食事に添えてあげるとよいでしょう。

とはいえ、お子さんの好みに合わせて食事を用意すると、カルシウムや鉄分を食事だけで摂ることが難しい場合も多いと思います。例えば、ホットケーキにほうれん草とチーズを加える、茹でマカロニのきなこ和えなど、手作りおやつでカルシウムや鉄分を意識的に補うことも一つの方法です。

また最近では、カルシウム・鉄分が強化されたおやつや乳製品なども市販されています。無理に食事を食べさせようとすると、食事の楽しさが失われ、逆に食べなくなってしまうこともあります。おやつのひとつや市販の栄養強化食品を取り入れることで、親の負担も軽減され、食事を楽しく続けられると思います。

母の日の週末!花と触れ合いましょう!

海部フラワーフェア開催のお知らせ

入場無料

とき 2025 5/11 日

ところ 海南こどもの国
弥富市鳥ヶ地町二反田1238

1 花の即売会

海部地域産の花や
観葉植物を生産者からの
直送で販売します。

午前10時～午後3時

2 花育教室

海部花き連は「花育」を
推進しています。

午前10時～

※申込不要(先着100名) ※参加費100円
※お子様向け(寄せ植えなど)

3 母の日撮影会

海部地域産の花と一緒に
写真撮影しませんか?

※カメラ・スマホ等をご持参ください。

来場者プレゼント 無料

来場者には花苗をプレゼントします。

午前11時～(先着100名) ※お1人様
午後2時～(先着100名) 1苗限り

お問い合わせ先

海部苗木花卉生産組合連合会事務局
(愛知県海部農林水産事務所農政課内)
TEL 0567-24-2111 (内線356) 平日9:00～17:00



令和7年度ゴールデンウィークの営業について

○営業 ◎臨時営業・配送

各事業所	通常営業時間	4月29日	4月30日	5月1日	5月2日	5月3日	5月4日	5月5日	5月6日	5月7日
		火	水	木	金	土	日	月	火	水
		昭和の日				憲法記念日	みどりの日	こどもの日	振替休日	
灯油・軽油配送	8:30～17:30	休	○	○	○	休	休	休	休	○
重油配送		○	○	○	○	○	休	休	休	○
Jセルフ 飛島	6:00～21:00	○	○	○	○	○	○	○	○	○
Jセルフ 十四山	6:00～22:00	○	○	○	○	○	○	○	○	○
Jセルフ西川端	7:30～19:00	○	○	○	○	○	○	○	○	○
GC津島店(愛菜耕房)	9:00～17:00	○	○	○	○	○	○	◎臨時営業	○	○
GC十四山店(菜々耕房)	9:00～17:00	○	◎臨時営業	○	○	○	○	○	○	休
グリーンプラザ	9:00～15:00	○	◎臨時営業	○	○	○	○	○	○	休
Aコープとびしま店	10:00～19:00	○	○	○	○	○	休	○	○	○
南部営農センター 購買窓口	8:30～16:30	休	○	○	○	○	◎臨時営業	休	休	○
北部営農センター 購買窓口	8:30～16:30	休	○	○	○	○AM	◎臨時営業AM	休	休	○
北部営農センター 園芸課	8:30～17:00	○	○	○	○	休	休	休	○	○
東部営農センター 購買窓口	8:30～16:30	休	○	○	○	休	休	休	休	○
支店 八開・飛島・鍋田・甚目寺・大治 購買窓口	9:00～16:30	休	○	○	○	休	休	休	休	○

※重油配送の発注は納入希望日「2営業日前の15:00」までに発注をお願いします。

営農相談窓口(各センター営農主幹対応)

○窓口営業日 ×窓口休止日

部署	電話	時間	月	火	水	木	金	土	日
北部営農センター	0567-23-3011	9:00～16:30 (12:00～13:00除く)	○	×	○	○	×	定休日	定休日
南部営農センター	0567-56-6803	9:00～16:30 (12:00～13:00除く)	○	×	○	○	×	定休日	定休日
東部営農センター	0567-23-7322	10:00～15:30 (12:00～13:00除く)	×	○ (第5週は休み)	×	×	×	定休日	定休日

(注1)業務の都合により不在の場合もございますので、事前にご連絡をお願い致します。当日の相談件数により翌日以降の対応となる場合もございますので、予めご了承下さい。
(注2)上記営業日において祝日の場合は相談窓口はお休みとさせていただきます。(注3)相談にかかわる現物又は相談内容の分かる写真(圃場全体写真など複数枚)をご持参下さい。

LPガス
緊急連絡先

平日/ガスコールセンター
TEL 0567-56-6824

夜間・休日/LPG集中監視センター
TEL 0566-99-4956

インフォメーション 各種お問い合わせは、左記へご連絡ください

病院等へのご遺体のお迎え
葬儀施行のお申込み

生活部やすらぎ課(24時間対応)
TEL 0567-56-6807

農地相談に
ついての
お問い合わせ

賃貸
作業委託

農地の売買

南部営農センター農産課 TEL 0567-56-6801
北部営農センター農産課 TEL 0567-23-3011
東部営農センター園芸農産課 TEL 0567-23-7322
生活部 資産相談課 TEL 0567-56-6805

相談会スケジュール

場 所	4月	5月
-----	----	----

住宅ローン相談会

ローンセンター 弥富 神守 随時相談受付中
営業時間 9:00~17:00 定休日:水曜日、祝日
(祝日が土曜、日曜の場合は営業)

お問い合わせ | 融 資 部 融 資 課 : TEL 0567-28-9922
ローンセンター弥富 : TEL 0567-69-5575
ローンセンター神守 : TEL 0567-23-7312

年金相談会 9:30~15:30

本 店	12(土)・26(土)	10(土)・24(土)
弥富支店	5(土)・19(土)	3(土)・17(土)
大治支店	22(火)	—
七宝支店	—	27(火)

お問い合わせ | 金 融 部 : TEL 0567-28-6757
※予約を優先させていただきますので、金融部へご予約をお願いします。

ひと・いえ・くるま土曜日相談会 予約制 9:00~16:00

本 店	12(土)・26(土)	10(土)・24(土)
-----	-------------	-------------

※予約が必要となりますので、お近くの支店までお問い合わせください。

法律相談日 予約制 9:30~12:00

総合支援センター	18(金)	16(金)
----------	-------	-------

お問い合わせ | 生活部 資産相談課(本部) : TEL 0567-56-6805

税務相談会 予約制

総合支援センター 9:30~12:00	10(木)・13(日) 17(木)・27(日)	8(木)・11(日) 15(木)・25(日)
------------------------	----------------------------	---------------------------

お問い合わせ | 生活部 資産相談課(本部) : TEL 0567-56-6805

東部営農センター 13:00~17:00	1(火)	6(火)
-------------------------	------	------

お問い合わせ | 生活部 資産相談課(東部担当) : TEL 0567-23-7333

不動産・相続相談 予約制 9:30~15:30

総合支援センター	13(日)・27(日)	11(日)・25(日)
----------	-------------	-------------

お問い合わせ | 生活部 資産相談課(本部) : TEL 0567-56-6805

葬祭相談 9:30~15:30

生活部	3(木)・9(水)・15(火) 21(月)・27(日)	2(金)・8(木)・14(水) 20(火)・26(月)
-----	--------------------------------	--------------------------------

お問い合わせ | 生活部 やすらぎ課 : TEL 0567-56-6807
※事前に電話でのご連絡をお願いします。

グリーンセンター イベント情報

愛菜耕房(グリーンセンター津島店)

営業時間/9:00~17:00(月曜日定休) TEL 0567-23-3511

菜々耕房(グリーンセンター十四山店)

営業時間/9:00~17:00(水曜日定休) TEL 0567-56-6808

- 4/18金~20日 津島・十四山 協議会セール
- 4/25金~27日 津島・十四山 合同セール

グリーンプラザ

営業時間/9:00~15:00(水曜日定休) TEL 0567-23-7380

Aコープとびしま店

営業時間/10:00~19:00(日曜日定休) TEL 0567-52-1239

理事会報告

(令和7年2月28日開催)

以下のことについて、原案通り承認されました。

協議事項

- 第1号議案 大口信用供与について(案)**
大口信用供与について承認を得ること。
- 第2号議案 駐車場オンライン契約システム導入に伴う宅地等供給事業実施要領の一部変更について(案)**
事務の効率化および収支改善を目的に駐車場契約等に関するシステムを導入するのに伴う要領の一部変更について承認を得ること。
- 第3号議案 職員給与規程の一部変更について(案)**
職員給与規程の一部変更について承認を得ること。
- 第4号議案 令和6年度 年度末特別手当の支給について(案)**
令和6年度の年度末特別手当の支給について承認を得ること。

主な報告事項

- 1. リスク関係報告**
余裕金運用実績表について ほか3項目
- 2. 金融共済関係報告**
短期プライムレート変更に伴うパーソナルプライムレートの設定について ほか2項目
- 3. 経済関係報告**
店舗(GC津島店・GC十四山店)LED化工事について ほか6項目
- 4. 総務関係報告**
令和7年2月自己改革の取組状況について ほか7項目

4月の女性部行事予定カレンダー

2日	生け花教室	鍋田支店
3日	茶道教室	本店
	ヨガ教室	南部営農センター
7日	ヨガ教室	神守支店
	ヨガ教室	美和支店
8日	フラワーサークル	神守支店
9日	3B体操教室	南部営農センター
10日	体操教室	市江支店
	ヨガ教室	本店
11日	アレンジフラワー教室	南部営農センター
14日	筆ペン教室	佐屋支店
16日	生け花教室	鍋田支店
17日	ヨガ教室	南部営農センター
	筆ペン教室	立田支店
18日	生け花教室	本店
21日	ヨガ教室	神守支店
	ヨガ教室	美和支店
23日	3B体操教室	本店
	3B体操教室	南部営農センター
24日	筆ペン教室	飛島支店
	ヨガ教室	本店

お問い合わせ

JAあいち海部 総務部 女性部担当
TEL 0567-28-6688

※急遽予定が変更になる場合がございますがご了承をお願いします。

自動車事故・365日
安心サービス

JA共済事故受付センター
☎0120-258-931

土日夜間・相談24時間365日
※平日9:00~15:00まで
ご契約いただいた各支店でも受付可

休日・夜間も安心な
安心コールサービス

JA安心コール
☎0120-089-286

キャッシュカード・ローンカードの紛失・盗難時は
24時間365日受付
※平日9:00~17:00までJA各支店でも受付

無料職業紹介事業(農業)に
ついてのお問い合わせ

農産部 担い手課
TEL 0567-23-6913

当組合の個人情報取り扱いに
ついてのご意見・ご質問・苦情等

リスク管理部
TEL 0567-28-6856



YouTubeの登録者数が1万人を突破



当JAでは地域農業やJAへの理解促進とファン獲得を目的に、各SNSを通じた広報活動を行っており、この度YouTubeの登録者数が1万人を突破しました。2020年6月より運営をはじめ、農作業の解説や料理、女性部活動等をテーマに現在53本の

動画を発信しています。特に好評をいただいたのは当JAの検校哲也営農主幹が講師を務める「オンライン農業塾」で、作物ごとに作業のポイントや手順の解説を行っています。また、3月にはオリーブの剪定について解説した動画を発信しました。今後も当JAでは組合員・利用者の豊かな生活につなげるため、SNSを活用して幅広い世代に向けた情報発信に取り組んでまいります。



オリーブの剪定について解説する動画

各SNSの登録者数	令和4年度	令和5年度	令和6年度 2月末時点
YouTube	7,834名	8,960名	10,056名
Instagram	1,098名	1,500名	1,871名
LINE	4,046名	5,126名	7,166名

こちらの
二次元コードより
視聴できます



営農ミニ情報

必ずもらえる!



除草剤キャンペーン

キャンペーン期間：2025年5月31日(土)まで

下記のキャンペーン対象商品のご購入で ※商品券の発送は7月下旬を予定しております。
ふれあい商品券500円分を1本に付き1枚進呈します!

速く枯らしたい



5L 20,780円(税込)
通常価格21,650円(税込)



5L 16,190円(税込)
通常価格16,870円(税込)



5L 8,790円(税込)
通常価格9,160円(税込)

※プリプロツクスは毒物のため、
購入時に印鑑が必要となります。

根まで枯らしたい



6L 13,010円(税込)
通常価格13,560円(税込)



5.5L 12,070円(税込)
通常価格12,580円(税込)

No. 010 ままいろ Apr. 2025 4

食・農・くらしのそばに
JAあいち海部



Instagram



発行 / あいち海部農業協同組合 編集 / 企画部
〒496-0876 愛知県津島市大縄町9丁目63番地
TEL 0567-28-6760 FAX 0567-28-6655

LINE LINE 友だち登録



YouTube 動画

